滿洲報

本報價目　每張金貳錢　一箇月金五十錢　外埠郵費金六十錢
告白　每行五號字起碼金五十錢　長期另議
發行人　西片朝三
編輯人　白玉日
印刷人　盛田
發行所　大連市東公園町五番地　滿洲報社
電話　編輯部七二六番　營業部七六七番

論說

奉張與統一（念）

張作霖氏自奉直戰後。以保守主義聞於世者也然彼自身雖志在保守。以恢復東三省之元氣。追羽毛豐滿。再行奮翼冲霄。而人之聯張者則猶視奉派爲極重要。甚望張氏對于時局之解決上。多所贊襄。各方使者。僕々於奉天之途。蓋有日甚一日之勢也。孫中山氏與張提携已久信使往還無論矣。而各省來奉之代表。亦復大有其人。近來最堪注目者。卽爲蟄居津門之段祺瑞氏。亦派人到奉。北京之黎府與張閣。亦迭有使者前來。各方面向張氏所提出者。其爲重要而爲人々所必須以之協商者。厥爲統一問題。是張氏在今日。實與統一大有關係也。然而各方之對於統一。口頭所談。固已熟心踴躍。似乎統一卽可實現究其實際。則同床異夢彼此意見。倘若牛馬風之不相及。又爲國人之所共見。今日之以統一問題。與奉天就商者。如孫中山氏。久已發布宣言書。主張和平統一甚力。與奉張感情已漸深厚。對直系則立反對地位。黎府及張閣。則處於直系勢力範圍之中雖張閣成立後。頗注意統一。迭次通電。發表意見。然彼與直系既有淵源。苟其實行辦理。寧能不顧及直系之利益而且張內閣之所謂統一含有令東三省取消自治西南取消自主的意味。意若曰。某可取消自主則以某爲巡閱使。或爲督軍。蓋屬於分贓式之統一。此種統一方策。縱有熱心竭力進行。於根本上終於無濟也。夫孫中山氏既以統一與奉張協商於前。張內閣又以之與奉張協商於後。不識彼以靜待動之張作霖氏。果將何去何從耶近日謠傳張氏有將取消東省自治之說。亦因張氏與北京政府。日形接近。在北京方面。固不難做一順水人情。使張氏地盤如故。職位如故此自治變更之說。或亦非毫無根據之談耶。使張氏果變更自治。則所貢獻於統一者。不過東三省表面上歸附中央而已。西南或且與中央益爲離析。完全之統一。仍不能得焉。故吾人希望張氏對於統一。依舊從根本上着手。使國家永遠統一。庶可謂爲眞統一矣。

孫文近日在粵措施

孫文近日極力收羅在京滬等處之護法議員　促其返粵似乎必須組織國會

孫文此次還粵。是否軍設政府。尚無明顯之表示。惟近日極力收羅在京滬等處之護法議員。返粵似乎有組織國會之態度。然則將與北京之參衆兩院遙遙相對。未免滑稽之至政府接此項報告。認孫文此舉顯係北方背道而行。將來枝節愈生愈多統一前途尤無希望。故昨日黃陂特約褚輔成入府。與之磋商。補救方法。結果即托由褚氏即日致電在粵議員。鄒魯等轉達中山。勸其暫勿有此種舉動。以免南北雙方鬧至於不堪收拾云。又一消息云。在粵海軍自與滇粵軍表示一致。擁孫後迭有電訊往來茲彙錄如下。溫樹德率艦集中赤灣電（銜略）溯自粵變驟起滇軍雲集擾攘紛紜。亦將匝月。餉源頓絕。軍心潰散。加之不肖之徒。乘機煽惑汕頭各艦搗樹一幟。永豐不察駛出省河。此固樹德維持乏術之所致。亦實因餉絀困難所由起。茲爲鎮定軍心遠離誘惑起見。擬將各艦一律集中赤灣藉免資外靜候大總統回粵。解決一切服從命令。恐各方不明眞相。特電奉聞諸維亮察溫樹德叩寒。」永豐艦長呈報率艦赴汕電　孫大總統均鑒。上年陳葉作亂。鈞座[illegible]會。星禪琳等不揣微力。還籍海軍永豐等艦。孤守河上外抗重圍。雖擺藎拔絕義不苟撓。嗣經某某中途變叛。半年以來扼腕抱憤志。必來伸。故當滇桂軍與卽與粵軍同志極力規畫。謀在廣州響應。促進粵桂討賊各軍之成功。復以某某爪牙太多。又困於資力棉薄。遂至延遲日月。未制先機茹苦在心。愧恐莫銘。近因粵亂滋蔓。軍機緊逼。不得已竟於東日傍晚。躬茲死士以小輪赴黃埔迫登永豐軍艦。幸賴該艦士兵清明大義。不忘鈞座之恩德。群起援應。乃得克復。該艦卽晚拔錨冒突虎門郁灣之險。某某會派海圻永翔兩艦。在赤灣攔截。我艦利用高速力。卒能無恙衝過。遂不分星夜駛抵汕頭與肇和楚豫。二艦合力。惟李參謀長之命是聽。並由田司令之節制一致。擁護鈞座。以求貫徹海軍。護法翊衛元首之初心。粵局紛紜群龍無首。均望勳駕早臨。傳聞有秉庶局得早見肅清也。除分電通報外。謹代永豐艦全艦官兵士兵電達鈞座。表示服從之眞誠。仍請回示。祇遵汕頭永豐軍艦歐陽琳黃伯劉純等同叩江。」

南北形勢又成對峙

孫文別有主張張揆業經電勸

自孫文返粵後。雖未重組政府。而以大元帥名義。今日下令任免官吏明日下令分配軍隊。是變相之政府已成。顯與北方成對抗之局。而京滬各地之護法議員。亦躍々欲試。擬乘機入粵有所活動。並藉此以拆北京國會之台。北京護法議員。曾開會議。決函託謝持向孫氏陳述。孫氏尚無復示。孫氏之意。欲護法議員自由行動。暗中則設法接濟。蓋以現居大元帥地位。不欲蹈行政干預立法之嫌。致外間引爲口實。反多不利。故表面上對於護法議員。仍持不理主義。而骨子裡則深愿北京國會拆台。以便在南方組織政府。召集國會藉冀達其最後之目的此爲北方亟應注意之事也聞張總理昨曾致電孫氏。勸其取消大元帥名義。抱定和平統一宗旨共策進行。切勿再走極端。致墜元勳之令名云云。但此種（電報）式之統一。恐未必有絲毫効力也。

孫以元帥名義攝治

與段張爲三角同盟以制洛吳

北京政府特派李根源氏赴粵。會見孫文氏。後李氏歸京。報告孫文並無組織政府意見。故北京政府頗爲樂觀。然據孫氏對某新聞記者之談話云。予（孫氏自稱）於廣東再組織政府與否。其事實目下不能明言予以全力促進裁兵統一爲已任。亦非圖謀團結西南方面之手段也。目下張（作霖）段（祺瑞）及予三角同盟節節進行不難於制吳（佩孚）設吳不能服從予之主張。則以聯盟之武力討伐之。至於裁兵統一之主張。決無更改。予不論北方態度如何。予決定將西南方面所有軍隊裁去半數披佈誠意。以示國人云云。又孫氏自入粵以來。對於諸般施設。極力整理。現以大元帥名義。統轄共部下。又設參謀文官陸軍三部。任李烈鈞爲參謀部長。胡漢民爲文官部長。許崇智爲陸軍部長。程潛爲大元帥參謀長。又命雲南軍楊希閔守備廣東。命廣西軍沈鴻英守備西北江。命廣東軍許崇智守備河南。命李烈鈞守備潮州汕頭。命劉震寰守備東江。沈鴻英現已表示從服孫氏故有守備西北江之職任。聞孫氏供給沈之軍費武器。沈現已率其部下歸廣州矣。」

張揆通電會議裁兵

張揆因上海商會聯合會裁兵之主張將運動全國罷市。以促其實行。日昨特通電各省。略謂不日召集全裁兵會議。各巡閱使及各省督軍軍務督理其各派代表與會並各抒所見云云。」

核議保工局官制

六日法制局。召集會議。開外交內務交通農商均派專員列席。其議案爲保工局官制。卽將僑務局之現行官制略有修改。聞郭□雲亦擬有修正辦法。交僑務局委員携往陳述云

張氏供給熊克武軍費四十萬圓

張曹同好。已非一日。自經奉直戰以還。因而打斷某雙方財閥念。現張氏以和議未成乃專以充實軍備爲職志。整理財政爲急務。以圖固定三省之中心勢力。加之與孫段兩氏有三角同盟之關係。遂益堅其抗直派之心。卽張氏復以楊森鄧錫侯熊克武但懋辛等之後援。態度已不似從前。二月初旬熊氏特派秘密代表二名。由重慶赴奉而見張氏。告告一切情形。張氏異常感謝。當允爲補助軍費四十萬元。由某日本銀行之行之漢口支店提款。再轉還至重慶。又據近張氏向其左右云。不論某派。不論南北。亦不論其從來之感情如何。只現在與洛吳不相協者來與求見。悉行加以優待。以備將來之用途云云。」

整理外債進行辦法

關於整理外債一事。昨日張揆與黃外長劉財長商議一切。決定設一委員會。由中央各部署派出簡任職以上人員爲委員。而各省區軍民大吏亦須派代表來京俾可共同討論。將以審查新舊外債爲入手。再定償還外債之方法云云。

張邸前晚會議

張總揆於前日（廿六日）晚七時在私邸邀集全體國務員蒙藏院總裁及蒙王某某開會。頗爲秘密。討論至兩小時。聞表決兩項。一、擬具對外蒙根本解決辦法。（內容未便宣布）二、由陸軍等五機關組織蒙古考察團云云。

膠澳施政方針定爲三期實行

青島督辦熊炳琦。現發表之青島施政方針如左。青島政治問題。乃一重大問題。一則令中國人與外國人互有融洽的感情。二則須確立能維持永久治安。歡迎外國資本家投資。此等計畫。督辦署定分三期施行。第一期將遊擊隊先行分配市內。驅逐市內之痞棍。盜賊及不逞之徒。以保市民之身家財產。第二期。着手各項豫定工程。但有不便時。亦可移至第三期行之。歡迎各國投資。藉以維持治安。從發表之日起。於三個月內。確定財政。於六個月內。實行施設。至於遊擊隊之內容則不必發表云

命令及批示

二月二十八日

▲大總統令　△簡任職存記陳守謙著交鹽務署酌量任用邵聞洛著分發綏遠交戰都統酌量任用此令△楊壽枏凌文淵均晉給一等大綬寶光嘉禾章此令△傅增湘給予二等大綬寶光嘉禾章此令△孟昭漢莫德惠畢維垣范殿棟均給予二等大綬寶光嘉禾章程崇信劉以芬姚文枬周祖澗賈益張嘉謀嚴天駿張聯芳溫翰楨之昆李兆年劉景晨傅師說均給予二等大綬嘉禾章此令△李大防何炳麟均給予二等寶光嘉禾章余誼密晉給二等嘉禾章江衛給予三等嘉禾章慶熙元周延能潘承典均晉給四等嘉禾章此令△龐龍翔晉給二等大綬嘉禾章此令勞念祖給予二等大綬嘉禾章嚴直方給予二等嘉禾章此令△金保康林蔚章唐桂馨均晉給二等大綬嘉禾章萬兆芝給予二等嘉禾章趙世賢鄧慶讌方永廣均晉給四等嘉禾章此令△鄭壯何孝清均晉給三等嘉禾章鄧麟澄藏正誠均晉給四等嘉禾章莊則郊給予四等嘉禾章此令△魯鴻深給予二等嘉禾章孟炬晉給三等嘉禾章任家驄施雲卿均晉給四等嘉禾章此令△龐汝玉萬鈞梅光遠賈廷桂羅潤棠曾李璋邵長鎔謝翊元均給予二等文虎章此令張雅南黃象熙劉景烈鮑修葛莊均給予二等文虎章此令

詩壇

廖君慶宜招飲餞別賦此謝之（黃偉伯）

交情兩代同袍澤。管鮑分金不厭多。嶺上探梅尋鶴夢。海濱折柳唱▲歌。驚梭織日珠江暖。燕剪裁風穗石和。此去親朋如問訊。道君喬梓與婆娑。

正月南歸嚶鳴社友張餞別之讌歌以謝之（黃偉伯）

水仙香裡獻屠蘇。醉龍上元團圓月。挈曹緞點壓驪裝。焦轉悔憶正待發。此行枉道入匡廬。踏足香爐峰突兀。豪情欲學古東坡。夜訪石鐘山下穴。又思漂眺琵琶亭。靜聽潯陽江嗚咽。頗神助我馬常風。恍似洪都送王勃。樓頭驪酒唱驪歌。祖道筵張情激越。山珍海錯列盤中。快我朵頤恣饕餮。諸公高誼邁汪倫。惆悵臨前胡忍別。瞬看榴火映枝紅。重與連牀把詩訣。

送黃偉伯歸省（與齊孫）

一曲驪歌裁紙賦。泰華頂上送歸車。汾江十里春光好（君家在汾江之右）遙想慈顏正倚閭。

自從文字屢交遊。偉老獨光天下憂。著作等身誰得似。汪洋海上蜃樓。

梅霖開時雪同飄。尊前春色幾枝嬌。離吟不覺寒更盡。欲把離情話一宵。

知稼軒齋（君家書室之名）名不虛。欣欣鑄屋絲秋疏。樂心定省長晉後。笑弄孫兒課讀書。

送湘川赴歐洲留學（前人）

學成致用卜仙年。今夕盡歡送別筵。齎取文明新智識。班生此去似登仙。

開立川演說偶成（前人）

雄談高辯舌生花。三島九州屬一家。可笑世人分畛域。誰知瀛海本無涯。

能治癒腦神經病而增進作事之能力之神効健腦丸

島村博士有効證明

健腦丸

【一般効能】頭如物壓心地恍惚者。記憶力薄弱缺決斷力者。頭暈目眩夜內不得安寢者。稍一勞作卽覺倦怠者。食後作以及便秘者。神經過鈍或過敏者。雖讀文而不解其意者。無論視何物皆抱悲現者。

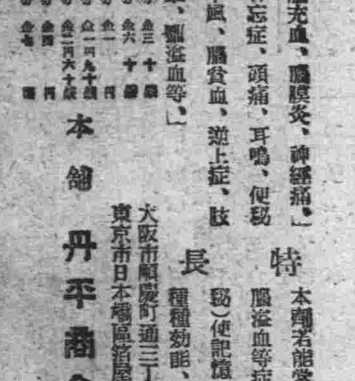

主治効能「腦充血、腦膜炎、神經痛、善忘症、頭痛、耳鳴、便秘、中風、腦貧血、逆上症、眩暈、腦溢血等」

特長　本劑若能常用、可防中風及腦溢血等症、並能（防止便秘）使記憶力增進頭眼清明、種種効能、不可勝數。」

五日份金三十錢　十日份金六十錢　一週份金一円　二週份金一円九十錢　三週份金二円六十錢　五週份金四円　十週份金七円

本舖　丹平商會藥房　大阪市順慶町通三丁目　東京市日本橋區箔屋町

銷去如飛

現在使用味之素做菜的家增多所以銷去如飛
現在會理財的人家愛用味之素所以銷去如飛
現在各家庭都知道味之素的效所以銷去如飛
現在不論飯館醬園多用味之素所以銷去如飛

▲味之素正係應用最新學術多年攷究始所大成當以小麥之精華精製文化的調味料

調味精粉　味の素（味之素）

偉效　味之素不論喝吃那樣菜湯又醋醬油酒茶都可以應用一點味力有十倍且儉省費時

●各處洋酒罐頭海味店醬園點心舖茶莊等均有發售

C—48

△往南車

[illegible]

總理召集平和會議
被召者爲軍民長官及各黨首領

張總理計畫。於四日在北京召集全國平和會議。此旨已由三日各新聞報記載矣。聞其詳細之辦法。目下正在起草中。其內容大要如左。
一、名稱爲國事協議會。
二、地點在北京萬壽山。
三、所召集者爲各省軍民長官。各黨派領袖。及在野之名士。
四、議案爲法律與事實二種。關於法律事件。須得國會之通過。關於事實事件。從本會議之決議云。（北京專電三日發）

國事協議會之地點
會址以上海爲宜否則恐有阻碍

張總理所計畫之國事協議會。其開會地點。據某方面之觀測云。該地點以上海爲最適宜。若在北京。則有屈服西南方面之意。故恐西南方面拒絕派遣代表云。（北京專電三日發）

施氏將任駐美公使

施肇基氏已決定派爲駐美公使。聞不日即可赴任云。（上海專電三日發）

美國向德索還軍費
具單要求二萬五千五百萬元

巴黎一日電美國財政次長華斯威已抵巴黎。與協約國各專家討論美國佔領軍之經費。查各國佔領陸軍之經費。現已由協約國向德國索還。但如何償還美國損失之辦法。迄今尚未解決云。又據法國新報載稱。美國現已具單要求二萬五千五百萬元云。（國際電報二日發）

孫氏駐滬代表決定
特派全權代表掃除一切誤解

孫文氏目下銳意謀解決粵中軍隊之處置。對於和平統一。則擬一循自來之方針。努力進行。一面因最近各方對孫氏態度傳有種種之誤解。決命孫洪伊徐謙胡漢民汪精衛四氏爲駐滬全權代表。使與各方面相接洽。以掃除誤解。胡汪二氏現已行抵滬上云。（上海專電三日發）

德將以武力對法比
挺而走險急何能擇德之謂也

德國政府。向占領羅爾地方無關係諸國。發出通牒。其大旨謂。法比兩軍。在占領地方內。搶掠放追等事件。無日無之。並對於人民上之待遇。極其慘忍橫暴。長此以往實於人道上有多大障碍。故我政府。對此將不得不出於最後武力之解決。望諸國諒解云云。（國際電報二日發）

法比兩軍威脅益甚
將占領地之鐵道從事員解職

占領羅爾地方之法軍。與比軍規定鐵道規約。將占領地之德國鐵道從事員。全部解職。以鐵道隊代之。更聘請謝堯將軍爲兩國專門技師顧問。其鐵道已開始運輸。並又威嚇萊茵地方之德國官憲。如有反對者。處以死刑云。（國際電報二日發）

安得諾夫已歸橫濱

前次赴海參威之安得諾夫氏。今朝歸橫濱。聞該氏於四日。赴熱海會見越飛氏云。（東京專電三日發）

召集全國裁兵會議
藉以抵制上海運動全國罷市

張總理二十八日電蕭督軍略謂。上海商會聯合會頃正運動全國罷市。藉促裁兵之實行。爲緩和此項運動起見。擬即召集全國裁兵會議。由各巡閱使及各省督軍督理總各派遣代表晉京與議。且徵求各省將於該會議之意見。（漢口專電二日發）

三角同盟成立內容
奉軍在綏增兵保曹又吃一驚

曹政國旅長最近向曹錕報告謂。奉軍在綏。錦州一帶。駐步兵五團。砲兵兩營。騎兵一團。故曹氏急命王省長調查其眞相。直隸派目下因此頗爲警備云。又據某處消息云。張孫段三角同盟。最近已成立。其成立大旨如左。
一、對於現在總統與內閣。採擁護主義。中央行政若無大失敗。決不破壞之。
二、促進議院。速製定憲法。爲將來選舉總統之根據。
三、將來總統爲何人。決不得有絲毫私見。但總得在軍閥以外。而有聲望之人物。
四、南北統一。除武力難以奏效。所以得聯絡實力派。但□謂和平統一之障碍物。須除却之。
五、奉直和議。奉天派可讓一讓。設直隸派能表示誠意。則奉天派亦可少行讓步。而與之妥協。若無協議之餘地。則和平統一之障碍物。即指吳佩孚及其他之謂也。故目下孫文氏。與吳佩孚之現在之關係。頗堪注目云。

全國銀行大會
定在漢口舉行

中國全國銀行聯合會。本年內由漢口銀行公會主催。定於四月十五日在漢口舉行。現上海之銀行公會。業已派遣代表赴會矣。

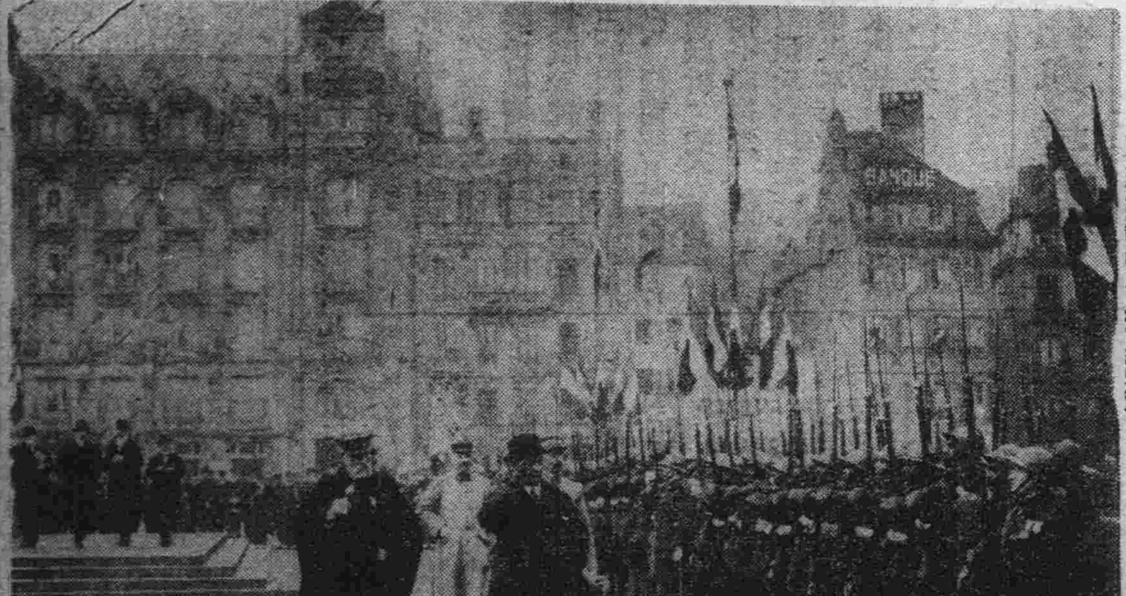

占領羅爾地方法軍之閱兵式
（閱兵者爲參謀總長及教育總監等）

大連新聞

露天市場行將擴張

小崗子露天市場。係肅親王府出資經營。內中各種營業。無不完全。該市場南部。尚有空地。若干目下擬行擴張。已由古賀建築事務所設計繪圖。據其計畫云。擬行建築三層樓房。下面作爲店舖。兩層樓及三層樓作爲苦力宿舍。約能收容苦力三四千人。惟建築費須得十五六萬圓。現在該市場內所有之戶數。共爲八百二十戶。其中尚有空閒者二百四十戶。該市場之管理者。此向爲整理該市場計。擬將散居西崗之各牛棚。悉行驅至市場之內。一則清潔西崗之市街。一則可以使市場之房間無有空閒。誠爲兩全其美。現已將此項計畫呈遞於警務署請求許可。據此以觀。將來於市場之繁旺。於□街清潔。風俗之改善上。前途有重要關係矣。

伊長官得勳章

關東長官伊集院彥吉男。因中國人感情甚好。並爲中國出力不少。茲黎大總統特給該氏。以一等嘉禾章云。

又因爆竹餘火
燒失秫楷一堆

大連市外沙河口一區一百九十七番地。孫鸞成者。以務農爲生。於舊歷正月十五日午後七時。以爆竹之餘火。將後院所堆之秫楷三百餘束燒燬。當時烟火連天。而該秫楷堆之周圍。均係房屋。就近住戶。均紛紛將物品向外運搬。以避災難。當時幸沙河口民警消防隊趕到。盡力撲救。經十餘分鐘。方完全撲滅。未曾殃及四鄰。亦不幸中之大幸也。其被損害之金額。在二三十元左右云。

學堂均已開學
舊年節假期已滿也

大連管之各普通學堂及各公學堂。因遵守舊習。慶祝陰歷年節。於十二月二十七起。放假三個星期。至正月十七日爲止。於十八日（星期一）舉行開學式。照常開學授課云。

劣妓因何慢客
行爲卑鄙於此可見

小崗子遊廊場五號妓女倪卿者。平素行爲。專以敲詐爲能事。逛客嘖有煩言。日前夏歷（十七晚）有東美方鞋舖店員某。與倪卿之相識也。乘暇餘之便。擬往彼處閒盤。一進房裡。坐未片刻。妓即言曰。快走罷。現在櫃上甚忙。逛客甚夥。並無空閒房間。請讓□人。改日再見罷。某曰。他化錢。吾亦化錢。而且我來於先。彼來於後。何重彼而輕我。至此妓曰。你即化錢。拿錢來。某聞斯言。立刻由腰間取出二元五毛爲盤子之代價。悻悻去。妓亦笑面受之。妓爲如此。可鄙殊甚。將來。營業。恐受打擊也。

各方對於閩事態度
保洛主張一致蘇齊不願左袒

福建一省自南北對峙以來。既關係民黨勢力之消長。且維繫北軍南征之成敗。近與江西局勢復成犄角之形。故洛吳力主孫傳芳督閩。視爲必爭之地。蓋由此也。而張揆之用朱沖藻。本擬借重虎威。壓倒元白。日前放出空氣。謂虎威業已同意。實則保洛正當修好之際。虎威亦不肯轍衍中央。有拂洛陽面子。是以昨日東電府院。聲明反對朱氏督閩。主用孫氏。同時洛陽亦再催發表命令。而第三者蘇齊來電。則稱對孫對朱。皆無成見。意蓋不願爲左右袒。張揆處此境地。除疏通外。實無他法。大約孫中山如無外舉動。中央仍不願爲此種挑衅之舉。爲世詬病云。又府院方面於昨（二日）接福建劉冠雄拍來萬急電內云。自李厚基辭職後。福建督軍一缺業已裁撤。孫文急發表以許崇智爲福建督軍。請由政府去電詰問云云。又據政界消息。王永泉臧致平昨已聯電中央請阻孫傳芳入閩。並言孫氏如不奉命。當枕戈以待。浙盧亦有同樣電文嚴厲拒孫。張揆鑒此情勢危迫已分別電覆。謂在我任內絕不致有孫氏督理命令發表云云。然孫氏圖閩已志在必行。更有洛吳督催於後。未必因無督理命令。即中止進兵。恐閩局益從此多事矣。」

匪患近聞
中日双方嚴加戒備
跳梁小醜勢難再舉

皮子窩之胡匪。猖獗多日。經警官力兵剿捕。復行遁跡於復州界內。被捕去之警官十名。業已放還。討賊一事。遂亦告一段落。該賊逃入復州界內。仍思蠢動。復州官憲。對於此項胡匪。亦絕不容以該地爲巢穴。雖無捨掠情事。亦恐其偷至日暮途窮。乘間竄入莊河。故必須嚴加預防。以備不測。復州官憲。有如斯之嚴秘預防。可知該匪等仍必得再行逃入關東州管內。非然者。尤必須至結冰解凍之時。乘船向山東方面逃去。以某島爲巢穴。以之舒展生活。圖將來之舉動。現皮子窩沿岸結冰已將解凍。匪等生路。又將大放光明矣。該地所有警官隊。遂於乘間再來騷擾。在崔家屯之討賊本部。依然派遣警官。赴各處嚴加戒備云。貔子窩界內之西部。所有各派出所之警官家族。已於三月二日清晨。移往貔子窩街避難。又夾心子東老灘等處之避難者亦均移往皮子窩街。以致該市居民。亦有大不安緒之勢。現皮子窩支署。於討賊之一切計畫。仍行大加整頓必欲全然掃滅而後已。數日之中。必有相當辦法云。」

劉運祥虐待結髮妻
向其妻索錢不得連日夏楚橫施

大連市西崗子南德政街四十五番地劉運祥。名輯。年二十七歲。原籍山東省登州府蓬萊縣。現並無職業。於民國七年。經媒人說合。聘得旅順水師營會管內三里橋子□樹吉之次女□妻。當年舊歷七月初日過門。過門以後。劉某非但不能謀生自活。反累及其妻。劉張氏以無法度日。始得向其娘家借貸度日以至於今。孰意近來劉運祥。異想天開。於則向其妻索要使用。其妻謂自我過門以來。均係我由娘家取來錢財度日。胡竟向我要錢零用。劉運祥乃使其毒惡手段。並不論理將劉張氏痛毆。劉張氏稱不□□山東。即與其妻離異。索原來財禮一千元。其妻謂自過門以後度日。都由我娘家取用。現已有女孩二名。（一名才起子年五歲）（一名鳳子三歲）當初之財禮僅百元。胡更要索千元。何竟謊言離異。當時哭啼不允。萬惡之劉運祥。更將劉張氏及其女孩二人痛打。出刀向其妻大肆威嚇。並云。其妻能秘密實行則已。其妻不允。又連日威迫毆打。張氏以被打不堪。遂於本日午前十點鐘。赴西崗子警務署申訴。以求官憲之明判。劉運祥對待髮妻如此慘無人道。實屬野蠻已極。於斯可見女子未受教育及專制婚姻之害。否則張氏何至嫁此匪人。甚至無生活。竟然不求離異。今張氏以柔弱婦女。被迫□訴。亦可見其人痛苦矣。此後劉某夫婦。如果再築一處。豈能保無危險。所望官憲對於弱者。力爲保護。有功人道。非淺鮮也。」

再度充當刑事

大連警務署司法主任白土警部。因舊部巡捕長刑事徐志禮。對於公務很□勤勞。確有才幹。頗爲嘉許。故此番得山川署長之諒解。復用徐□刑事。已經就任。諒徐就任後。必有一番大活動也。

設立製傘工廠

有山東萊州府王明山氏募集資本金二萬圓。在市外小劉家屯十一區二百十八番地。設立豐裕與製傘工廠專造文明傘藤手杖等物。聞該廠須使用工人四十餘名。非常發達。可預卜也。

妓館賠本關閉
經營醜業亦賠賬耶

沙河口俳優宿舍。於去歲九月因股東意見不合。遂行關閉。續經該宿舍房東劉茂勇與劉鶴成二人合夥。重行開辦。劉對於營業。不甚得法曾受二千餘百圓之損失。無法支持又於日前關閉矣。

船名重複再改

大連市監部通。政記輪船公司。新由上海購到輪船一隻。取名謙利。誌前報。茲據上海函通知該公司。謙利係重名。該公司特改稱豐利號。專航香港大連間。

鮮銀新任理事

前任滿鐵會社理事法學博士片山義勝氏。於本月三日被任爲朝鮮銀行理事。將來大連朝鮮銀行支店充當

賭徒被捕
新年已過何必常賭

沙河口警務支署。對於賭博一事。非常嚴禁。茲聞本月四日晚。小劉家屯十二區某宅。數十人在內聚賭不意消息走漏。被該管警官闖入。當場捉獲十七名。賭場計有六百餘圓現錢。一併送沙河口支署罰辦。大約每人罰金□十圓並聞市內敷島町五十二號地邱運甫等十一人。於本月三日下午十一時在市內監部通六十五號地歐陽泰家賭博。被警官當場捉獲十二名。帶署罰辦。現在舊年已過。一班商家儘可不必再賭。以致自討沒趣也。

石井警部奉命
前赴京津調查

大連警務署高等警察主任石井警部奉命赴天津北京調查某某事件之現狀。於前日啓程前往。往返須二星期之久云。

領地建築油坊

小崗子南德政街一百十七號地。鴻記號主人。段希九氏。今由民政署領下沙河口工業地區若干地皮。擬創設一極大油房。現下籌備一切。

將建設紡絲廠

大連市福順棧主人龐睦堂氏等數家於前年報領沙河口工業地區地皮。設立繅絲房。聞地皮價格現下決定工廠不日動工建設。將來工業。大有發達之勢。」

苦力頭運動包工

大連寺兒溝有苦力頭某。因旅順石炭棧橋。現下載煤船不少。每日有二千苦工裝卸。大有利益。該苦力頭。特運動當局包辦。」

正金銀行開會

正金銀行。於三月拾日下午二時。開定期股東總會。並另選董事。聞本期獲利一千十一萬三千一百三十一圓。比較前期多獲利三萬七十四圓。

掃灰妨礙他人
反說自己有理

大連市西崗子南德政街八十三番地永泰和記雜貨商於昨四日午前十一時半該商舖夥計五六人各在自家門前打掃煙筒。當時暴風大作將掃出來之煤灰。均行揚起。故數來往行人之耳目口鼻。均被嗆比□次之風味。即其左近所擺設之雜貨床。亦均落下黑灰一層。糖球等類。由紅變黑。當時該雜貨床有二三人至兩商舖理論。該兩商舖不但不爲賠罪。反稱街市乃是官街。我們打掃煙筒。儘可自由等語。雜貨攤以勢不能抗。亦只得忍氣吞聲。將汚有黑灰之物品。完全洗拭。該商舖無理欺人。實屬違背警規。更於公德上大有傷害。寄語該商舖。勿再行此不公德之事。恐一旦被警察瞥見。將大受一番痛懲也。

發見無名男孩屍

大連市伏見臺十七區之空地。於昨四日午後二時許。經該處左近之警官派出所。發見一名無名男孩屍。年約二三歲。當時報告西崗子警務署。將該男孩屍體送至西崗子宏濟病院解剖院。診斷。並無若何之傷而且頗爲強健。毫無病症。惟彼於喉嚨及肺中有病之徵。至於有無□他原因。則尚未判明。」

油房產額減少
因年節休息多日故

大連市各油房二月內所出之豆餅額數。其在油房聯合會者。軍用地方面。百八十二萬六千片。小崗子方面。爲七十五萬一千片。共計產出數爲二百五十八萬一千片。比較上月。（一日）軍用地方面出六十一萬六千片。小崗子方面十九萬二千片共計比上月減少至八十萬八千片之多。其原因係爲舊歷年關。休業日數過多。是以打出之豆餅。較上月非常減少云。

組織滿蒙馬匹改良會社誌聞

大連貯金會社專務取締役古財治八郎氏等五十名。新組織滿蒙馬匹改良

市內兩處起火

本月三日下午六時四十五分市內對馬町才區十一號地。小飯館隣明齊家。松毛堆忽然起火。又聞是日午後七時五十分。市內西通二丁目五十九地古物商岩切家倉庫起火。均受損失云。」

滿鐵選送學生

上海東亞同文書院。滿鐵送入學生五十六名。前往肄業。內中有十六名。於本年六月畢業回國從事。今又選拔拾名。於四月送上海入學。並聞此番畢業生。其成績頗爲良好。

商情（三月五日）

商品行市

麻袋前場

銘柄	受渡日	値段	枚數
紡	延三月末	三、一五	五〇

所成數 五萬枚

綿布前場

銘柄	受渡日	値段	梱數
彪面	延三月末	二五五、〇〇	七五
同	同	二五五、五〇	五〇
同	同	二五六、〇〇	二五
同	同	二五六、五〇	一〇〇
同	同	二五七、〇〇	七五
同	延四月末	二五七、〇〇	五〇
同	同	二五七、五〇	七五
同	同	二五八、五〇	五〇
同	同	二五九、〇〇	二七五
同	同	二五九、五〇	一二五
同	現物	二五三、〇〇	一〇

所成數 九百十梱

綿糸前場

銘柄	受渡日	値段	俵數
稲鳴	現物	一〇七、〇〇	五
同	同	一〇七、七五	五

所成數 十俵

綿布後場

銘柄	受渡日	値段	梱數
彪面	延三月末	二五六、五〇	七五
同	同	二五七、〇〇	一二五
同	延四月末	二五九、五〇	三二五
同	同	二六〇、〇〇	一七五
同	延五月末	二六一、〇〇	二二五
同	現物	二五〇、〇〇	二二五

所成數 七百五十梱

綿糸後場

銘柄	受渡日	値段	俵數
四A	延三月末	一二一、八五	五
軍人	同	一二〇、〇〇	五〇
龍C	現物	九、七五	一〇

所成數 六十五俵

特產行市

先物（早市）

▲大豆

限月	寄付	高値	安値	大引
三月限	五、七三〇	五、七七〇	五、六四〇	五、六三〇
四月限	五、六六〇	五、七四〇	五、六六〇	五、七〇〇
五月限	五、七〇〇	五、七七〇	五、六九〇	五、七一〇
五月末	五、七一〇	五、七二〇	五、七二〇	五、七二〇

所成數 三百二十八車

▲豆粕

限月	寄付	高値	安値	大引
三月限	二、〇七〇	二、〇八〇	二、〇〇〇	二、〇二五
四月限	二、〇五〇	二、〇八〇	二、〇一〇	二、〇八〇
四月末	二、〇四〇	二、〇四五	二、〇四〇	二、〇四五
五月限	二、〇三〇	二、〇八〇	二、〇三〇	二、〇六〇
六月限	二、〇四五	二、〇四五	二、一四〇	二、〇八〇

所成數 四十八萬九千枚

▲豆油

限月	寄付	高値	安値	大引
三月限	一六、二〇	一六、五〇	一六、二〇	一六、五〇
三月末	一六、五〇	一六、五〇	一六、五〇	一六、五〇
四月限	一六、二〇	一六、一〇	一六、二〇	一六、四〇
五月限	一六、一〇	一六、五〇	一六、一〇	一六、四〇

所成數 五萬五千五百箱

▲高粱

限月	寄付	高値	安値	大引
三月限	二、九二〇	二、九二〇	二、八七〇	二、八七〇
四月限	二、九五〇	二、九六〇	二、九五〇	二、九三〇
五月限	二、九七〇	二、九九〇	二、九七〇	二、九六〇

所成數 百八十三車

先物（後市）

▲大豆

限月	寄付	高値	安値	大引
三月限	五、六六〇	五、六八〇	五、六六〇	五、六八〇
四月限	五、七〇〇	五、七四〇	五、七〇〇	五、七三〇
五月限	五、七一〇	五、七五〇	五、七二〇	五、七一〇
五月末	五、七四〇	五、七四〇	五、七一〇	五、七四〇

所成數 百五十九車

▲豆粕

限月	寄付	高値	安値	大引
三月限	二、〇三〇	二、〇四〇	二、〇三〇	二、〇三〇
四月限	二、〇四〇	二、〇四五	二、〇四〇	二、〇四〇
五月限	二、〇三〇	二、〇四〇	二、〇三〇	二、〇四〇

所成數 七萬九千枚

▲豆油

限月	寄付	高値	安値	大引
三月限	一六、三〇	一六、五〇	一六、三〇	一六、三〇
三月末	一六、四〇	一六、五〇	一六、四〇	一六、四〇
四月限	一六、五〇	一六、六〇	一六、五〇	一六、五〇
五月限	一六、五〇	一六、五〇	一六、四五	一六、四五

所成數 二千三百箱

▲高粱

限月	寄付	高値	安値	大引
三月限	二、八七〇	二、八八〇	二、八七〇	二、八八〇
四月限	二、九二〇	二、九四〇	二、九二〇	二、九四〇
五月限	二、九五〇	二、九七〇	二、九四〇	二、九六〇

所成數 六十九車

錢鈔行市

先物（早市）

期	寄付	大引
近期	一二〇、八〇	一二一、七〇
遠期	一二〇、八五	一二一、八〇

期	高値	安値
近期	一二一、七五	一二〇、四〇
遠期	一二一、八〇	一二〇、八五

所成數 近期 五百六萬圓 遠期 三十九萬圓

鈔 物（早市）

	銀換金	銀換洋	金換洋
寄付	一〇四、四〇	一二六、七五	一〇五、七五
九時	一〇四、四三	一二六、八〇	一〇五、七三
十時	一〇四、六〇	一二六、八五	一〇五、八五
十一時	一〇四、四五	一二六、七〇	一〇五、八〇
十一時半	一〇四、二〇	一二六、九〇	一〇五、五五

所成數 銀換金 三十二萬〇千圓 銀換洋 一萬五千圓

匯兌行市

倫敦銀塊 三二片六分二
海關兩（銀百兩）銀 一〇三圓八
● 朝鮮銀行外國匯兌行市
向倫敦電信賣（一円）二志〇片六分二

● 正金銀行匯兌行市（金建）
向倫敦電信賣（一円）二志〇片一六分九
同 參着買（同）二志〇片八分五
同 三十日付買（同）二志一片 分
同 信用三月付買（同）二志一片八分一
同 四箇月買（同）二志一片四分一
同 六箇月買（同）二志一片八分五
向美國電信賣（百）四八弗三分一
同 參着賣（同）四八弗八分五
同 三十日付買（同）四九弗八分一
向法國參着賣（百）七法八二
同 九十日付買（同）八法三三五
向孟買參着賣（百）一五〇留四分一
同 三十日付買（同）一五四留一分五

同 參着賣（同）二志〇片四分三
同 參着買（同）二志〇片一六分一
同 每三十日買（同）二志〇片〇分〇
同 每六十日買（同）二志一片一六分一
同 每九十日買（同）二志一片八分一
同 每四箇月買（同）二志一片一六分三
向紐育電信賣（金百）四八弗三分一
同 參着賣 四八弗八分五
同 參着買 四九弗八分一
同 每三十日買 四九弗四分一
同 每六十日買 四九弗八分一
同 每九十日買 四九弗三分一
同 每四箇月買 四九弗四分一
向上海電信賣（按兩）一三五圓六〇

● 正金銀行匯兌行市（銀建）
向日本參着賣（銀百）一二一圓〇〇
同 電信買（同）一二三圓三五
同 十五日付買（同）一二三圓七五
向上海參着賣（墨銀百兩）七一兩五
同 參着買（同）七二兩〇〇
同 墨銀參着賣（百弗）一〇二兩三五
同 參着賣（同）一〇〇兩七五
向香港參着賣（香弗）銀一〇四圓二五
同 十日付買（同）一〇〇圓五〇
向天津參着賣（銀百）六六兩五〇
同 十日付買（同）六七兩五〇
同 北洋參着賣（百弗）銀一〇二圓二〇
同 十日付買（同）一〇二圓〇〇
向倫敦電信賣（百）二志三片一六分三
同 參着賣（同）二志三片一六分五
同 三十日付買（同）二志四片一六分九
同 信用三月付買（同）二志四片一六分一五

帝國火災保險株式會社
資本總額金一千萬圓
大連市沂江町之區三六號地（電話 二二九三番 振替口座大連九六〇番）
大連支社 代表者 丹羽幸夫
● 日本全國農工銀行總裁皆是本公司董事及議員也
● 凡房産貨物家器衣服等類均可保險
● 日本全國及中國朝鮮各埠皆設有支社代理店

皮帶、機械用皮環、機械用皮革類、製書皮革類、皮靴、提鞄、馬具、及一切附屬品均行批發不悞主顧
大連市信濃町五九
和洋皮革總輸入商 河村皮革店 電話 一二三三番

遷移廣告
本局庶務係（電話加入事務及庶務會計）於本月四日遷入新修之大山通新廳舍特此廣告
大連電話局

訃告
不孝男本政罪孽深重不自殞滅禍延
顯妣
清授孺人林太君痛於夏歷癸亥正月初八日申時壽終內寢距生於前清道光二十二年七月初九日子時享壽八十有二歲不孝男親視含殮擇於夏歷二月二十二日成服二十三日開吊二十四日發引安葬黃泥川祖塋忝係
戚世鄉友 誼哀此訃 孤哀子 張本政泣血稽顙
聞 恕訃不週

南滿線火車內賣報啓事

△奉天撫順間 [illegible]

本欄歡迎花評戲評及其他雜俎稿件毋論本埠外埠如荷以大作見寄自當即爲登載特此佈達

小說

最新奇案偵探小說　喇嘛古冠（七十）

我雖驚奇。却還沒有把握。密昔司却看得清楚。他手中所拿着翡麗的卡片。的是密司梅麗之物。我才知道已經開決裂了。並沒有聽見槍聲。也不見李先生追將出來。可知車雖決裂。還沒有甚麼意外的亂子鬧出才決意追將上去。看他一個下落。一直追到中央公園。我們也跟踪進去。原來有個辦事人。與他相認的他們講了幾句話兒。就引他到一間特別的寫字間裡去了。我們趕至聽外張時。他却在那裡低頭寫信。這個時候。却要怪我不知檢點。他寫好了信要立起來了。應該早些迴避才是。一個大意。大約他就覺得我們在彼鏡探他了。當即走至聽邊來回看我們。我們一時不能便走。只得背對了他。與密昔司在彼閒說。不知他可曾看出破綻。回到寫字臺邊。便按鈴喚人。我怕中了他的圈套。只得與密昔司二人慢慢卸出園來。只見他的汽車。已遙遙的開回去了。我們又疑惑起來。他從那裏出園。怎麼如此迅速的呢。正要上車追時。只見他騎着一輛脚踏車。從園裏飛將出來。誰知他已改變宗旨。教容車放回去了。我也不管他已否知覺。既又看見。且再追將上去。起初時候。他似乎也很注意我們的汽車。不時回頭觀看。走了片刻。却也不見動靜。追了有半個鐘頭。看他回頭一望。便倏的竄入一條小路彎彎曲曲的頓時影蹤不見。汽車也不能追前進去。只得就此回來報告。究竟他已否知覺。却要求老師解決的了。他好端端的來了。怎麼便決裂而去。也須說我聽聽。梅麗向他招手道。來來來。由他們去稍酌已往的情形。我來告訴你們二位吧。好個能幹的孩子。放我一百個梅麗在此。只怕也敵不過你一個呢。於是漢利湯恩到那邊去吃些汽水。聽梅麗告訴他們方才的情形我們三人。就把這個新發現的情形一同加入範圍。從長討論。直至傍晚。也決不定個對付的方針出來。老友請伯爵打個電話。且去問樹梨潔有無消息。且把現在所擬的手續與幾條切要些的。如他商議商議。看他可有獨到的見解。尋條證而且速的路遙出來走走。誰知事不湊巧起來。任憑什麼事情。都會出人意外。不能如人心願的。伯爵就在鱗角上撥正號碼。提起新式電話機的聽筒按了按鈴。向蓋爵館詢問時。恰巧三分鐘前。密司梨潔已匆匆的出門去了。再問到那裡去的。爲了什麼事情出門。何時才可回來。那邊却回答道。平常日子。密司的舉動很是精細。不論那裏去。總管及他貼身的女僕面前。都要要交代清楚的。獨有今天從辦事室內走出來。到臥室內更了件衣。一句話兒沒有說。匆匆的跑出去了。」

美術

文人畫之復興（續）

大村西崖述　陳衡恪譯

民間乃有龍池會。鑑畫會。日本美術學會。創設。官家於普通教育圖畫。僅設鉛筆畫之課。改而爲毛筆畫。隨開東京美術學校。因臨時全國寶物取調局事業制定古社寺保存法。以至於今。所可惜者。費維沙學士之眼識。全不能領會文人畫之雅致因此毫無振興。文人畫毫不包含內。且以爲非美術。竟使最近三十餘年世之人始不知有文人畫之存在決非過言。縉紳之士。賞覽美術者至有文人畫亦屬美術耶之問。豈不可浩歎。

欲明文人畫藝術之眞價。不得不少藉美學之概論。夫人間之藝術。有應對自然世界者。有不應對者。其不應對自然界者。音樂建築是也。宮商相和。律呂相調。婉諧旋行。縹緲飄颻。使人神往。初非于倣泉韻松聲也。廊腰簷牙。鉤心鬭角。輪奐之美。巍巍宮堂。以壯觀瞻。初非摹於山容水態樹木之形象也。皆由於人心理想之源泉湧出流露而不存於自然者也。對於自然之藝術則不然。小說戲曲寫人事之來歷。敘因果之始終。詩歌繪畫影塑。寫人物動植山川雲雨之形相情趣。其所寫所敘。對於藝術之種類。雖各有適與不適而已。例如戲劇不專於寫山水。不過用爲背景背襯。限於刹那頃之相。系於器世界人間界之所無者。即其造作。終不免於憐幻。爲不可解之物。故雖神鬼龍鳳之屬。理想假設。亦必須借實有之自然物以爲對象參照。對自然之藝術者。不能不先從摹倣自然着手。即如畫作上。雖不當由實寫。自然物。然不得不服從自然之監督。萬自然之法則。換言之。即徹頭徹尾不許乖戾。」

閑談

與文吾君談話

（秋鴻）

日昨（四日）爲星期假日。偶爾出外散步。以爲消遣。總出門。適逢健東行王文吾君於伏見臺。余即招入寥舍稍憩。王君曰。余每見報紙常載。非曰金錢萬惡。即曰金錢罪孽君對此作何種之論調。余曰。金錢乃人生第二生命。凡事非金錢不能濟。王君曰。是則金錢非萬惡矣。余曰。然。但金錢之用途有二。用於正途爲萬能。用於不正之途。即爲萬惡。如創辦實業援助慈善。即爲正途。如挺窰捧妓。即爲用途不正。金錢萬惡。即指用途不正而言也。王君又曰。刻閱某報花選。有才色藝情四科。才色藝屬顯而易見可以論列。而情之一字。似可不必以爲言也。余曰。現今之妓女。所言情者。非眞情也。若個個有情。龜頭之錦衣玉食。由何來耶。談至此。王君即辭而去。」

諸文

鄉人賦

（服周）

鄉有人焉。渾渾噩噩。昧昧冥冥。秉兩儀之濁氣以爲性。習乎爽之陋俗而成風。足不出閭里之外。身不離斗室之中。胸無遠謂。目不識丁而不就正於有道。好自用以愚衷。是非妄斷。其說不通。見他人薙髮譏爲和尚。兼子弟之入校。冀免當兵。顧巷深藏。忘其歡。蝸居陋室。亦號剿廬。其或講鬼神之妙理參天地之無窮。四夷交侵。乃吾民應遭之劫數。連年荒旱。實彼蒼罰譴之典刑。逾夫眞出世。自然海宴河淸。不過蛙之見。竟威愚佚之德。於是剛然自大。傲然自雄。蹊然自覺其多能。方其騷首已返。待兎方歸。沾沾自喜。叱咤如雷。呼妻覓酒。命子添盃。貪飲金谷之酒數。不羨玉山之頹。斯時也。東鄰爭姓。西鄰土木。稍有觸犯。何堪寫假。鼓寸舌而謾罵。揮老拳而奮打。嗚呼。見吏卒則驚心寒膽。何殊喘月吳牛。遇鄉農則吐氣揚眉竟同敗群害馬甚。或之無略解。變初分。希圖餬口。竟作兩賓。公然鼻比。自號通人。寬袍大袖。緩步高吟。無曾新而守舊。常是古以非今。目睨齒冷。笑論說之無用。頭搖指書。讚八股之佳文。見和平之教育。則曰師失其威。不似程門之尺雪。視美術之課程。則曰學非所用。虛擲陶侃之分陰。如其扼腕太息。歎政教之凋敝。引頸徘徊。望有道之明君。嗚呼。民智未開。國基未固。學校未興。教育未布。曉彼鄉人。誰知國家之爲何物也哉危矣殆矣。大好河山。頹風莫挽。[illegible]步艱難。環觀中原。亂機潛[illegible]。既無可恃。興亡之任。更屬誰擔。苟能去其自利之私。發其救國之天。一洒心志。息彼爭端勿使斯民。慘罹鋒烟。俾得延息出問。終其天年。則中華民族。千秋萬歲無疆之福。雖然吾未見。其必能也。悲夫。

瀛談

美國之大活動家

藍新古。一八六四年生紐約州渦塔鎮。在可倫比亞物林斯頓二大學卒業後。開業爲辯護士。一八九二年秘林古海峽仲裁裁判之士。會補助判事。一九零三年亞拉斯加國境問題裁判。充美國顧問。一九零九年關於太平洋沿岸之漁業問題紐海牙仲裁裁判。充爲判事。一九一二年充英美要求問題之美國代表。一九一四年充國務院參事官。翌年升任威爾遜內閣之國務卿。所謂石井蘭新協約。即爲此時締結者。巴黎講和平會議時。其任爲美國全權委員一九二零年。爲威爾遜所罷能免國務卿之職。以後威爾遜在巴黎會議失敗。彼乘機有歸。於美國新聞界。大起攻擊。但彼本非具有政治家的資格之大人物。不過於音樂繪畫詩文等。深有趣味。其本來之志望。寧可謂爲藝術家人物。彼於威爾遜落職之時。若能安緘默。誠不愧爲歷史上之一偉大人物矣。」

哈埠油房營業發達

哈爾賓

哈爾賓油業之發展。大有蒸蒸日上之勢。以現在之趨勢言之。將來之發展上。當必不亞於大連之各油房也。該地現在所有生產品。即爲餅及豆油。近來由滿鐵向威海衞輸送者頗多。於滿鐵方面。爲吸取該品南下計。現．費苦心計畫方策。計哈爾賓之各油房。共四十二家其一日間之生產數。豆餅爲十五萬七十四「布度」。即二千七百十三「米噸」豆油一萬六千五百九十一「布度」即三百「米噸」一日間之生產能力有三百噸。一個日間即爲九千噸假於一年中開始工作十個月。年額即爲九萬噸。比較大連油房之豆油之年產額十二萬噸。所差僅々不過三四萬噸。況且於地理的關係上。哈爾賓係屬出產大豆之地。而將來哈爾賓油業之發展。當無可限量也茲再將其油房之生產額數。詳細抄錄如左。以供油房家之參考云。

一日生產能力（單位封度）

	豆餅	豆油
永和盛	二、九四〇	三三三
豐盛恒	四、二〇〇	四六二
東聚	一、四一八	一五六
久泰	五、二九二	五八二
裕泰	四、四一〇	四八五
豐泰億	五、二五〇	五七八
穀昌信	四、二〇〇	四六二
成發祥	四、二〇〇	四六二
恒盛德	三、一五〇	三四七
聚盛泰	三、一五〇	三八七
恒順和	三、四八〇	三八三
同聚祥	四、二〇〇	四六二
公來號	二、九〇〇	三三三
同聚隆	三、一五〇	三四七
聚斯金	二、六四六	二九一
裕源	六、三〇〇	六九四
聚興昌	一、五七五	一七四
元字	三、七八〇	四一六
雙興	一、〇八〇	一一六
久泰	五、五八六	六一四
東亞	二、一〇〇	二三一
カバルキン	三、四二七	三七七
義豐祥	二、一〇〇	二三一
德裕	—	—
雙合興	三、八八〇	六四六
廣信	四、四一〇	四八五
裕興譽	二、九四〇	三二三
永衡豐	六、三〇〇	六九四
聚盛泰	二、九四〇	三二三
天合盛	四、四一〇	四八五
滙源	二、九四〇	三二三
源與義	二、九四〇	三二三
和聚公	二、九四〇	三二三
東亞	六、三〇〇	六九四
阜興東	二、九四〇	三二三
元和德	三、八二二	四二〇
德順福	四、二六三	四六九
新大號	二、一〇〇	二三一
興順仁	三、八二二	四二〇
裕順和	三、四八〇	三八三
東合	二、一〇〇	二三一
同聚茂	一、一〇二	一二一

北滿大豆向尼港運輸之計畫

勞農政府當局者。擬將北滿洲方面之大豆。以松花江及黑龍江兩地方轉向尼港輸出。正在努力辦理之中有巴基斯沂氏等。一同來連。向龍水路局長馬下籌商辦法。轉向該地所有之各雜穀。勸誘一切。當必有相當的良好結果云。至此回之大豆經由尼港而輸出之者。早先即有相當的好成績。但於東濱鐵道及滿洲之鐵道。均無影響。仍然各有利益可沽云。

勞農政府之軍隊配置

以江省東部爲中心

勞農政府之配置軍備。以黑龍江省東部國境沿海州方面爲軍要地點。故其兵力以貝加爾方面之爲最要。故先派步兵兩個旅團。赴沿海州地面以資鎮壓。其編製法如左。

哈巴羅夫旅團以四個聯隊編成。五六兩聯隊住海參威七八兩聯隊住尼港云。

都爲拔旅團以四個聯隊編成一二三四聯隊由哈巴羅夫附近移至斯巴斯克附近一帶駐屯。

騎兵旅團稱爲遠東騎兵旅團。以三個聯隊編成。其兵員爲一千五百人。各隊有機鎗九個。重砲兵若干。其外由國察州加至海參威間。特騎兵約六百名駐屯。

又最近步兵以工兵砲兵輜重兵編成之。再將大部隊多行輸員。在國察哈加爾里裝甲列車數輛。並在該驛之東約三十里之地方。新派一大部隊軍駐屯該地。並行籌探串隊不使疏懈可見。勞農政府對於該處之國境。深爲注重盡力云。

特區行政長官公署成立盛況

特區長官公署。今爲成立之日。一時軍警排列鼓樂齊奏。國旗飄蕩並有中外軍警政學各界人士。咸集作賀。誠爲特區成立始伊之盛況。更爲特區萬歲佳兆也。」

釋回捕去商會員

去年十二月在黑龍縣之俄國革命委員會。將住在極東俄領各都市之中國商務會員。逮捕監禁事件。發生以來。中國之一般商家。對俄之感情因而日壞。其後由中國官憲交涉數次。仍未解決。而該商務會員等依然押於囹圄之中。此回由赤塔革命委員會之代表。發出關於釋放該會員等之命令。於是盡數釋回矣。此後並願與中國懇親接洽感情。該在黑龍縣之革命委員代表哈布基氏等數名領袖。曾一數回往訪黑河駐在之中國道尹懇談種種。此後必須常相接洽藉以疏通被此兩國之感情云。

安東

同樂會定期閉會　燈節已過再無樂趣

安東海關監督公署人員。與上下海關人員（監督本人在內）誠恐新年佳節同事人等無所消遣。特在新安街廣昇號大樓上。租借住房兩間。設游戲賭博。定名曰新春同樂會。現下燈節已過。該會遂宣明於正月十七日閉會。」

張廳長榮升矣　署理長春警察廳長

安東前任警察廳張舜卿廳長。去歲冬底奉令調省。另用。關因年關在邇。回家度歲。間昨十四日。張君家宅。已接有確實電報。謂張君現已被任爲長春警察廳廳長之職云。

卡長舞弊續誌　只求得財那惜商民

鳳城縣。北井子。稅捐分卡。々長安集魁巡役吳子斌。以無辦爲常習凡平日兌捐。與白紙條者。十居八九。而給正式票。不過十分之二三已誌前報矣。記者近查井卡。秋後明水時。正稅糧石出口之際。總計不二萬餘石。商家至該卡兌捐。不但不給正式票。白紙條不給。只發給護照。令其運售外口。圖減徵發算法舞弊甚此甚。且常自揚言日財政廳長。係吾至親。誰敢言何。恒以此威嚇商民。故商民等。俱敢怒而不敢言。久仰財政廳長。任人得當。斷不能容此瀆職敗壞之輩。伊不過冒名勒詐商民而已也。」

專以娼賭爲業

安東老六道溝住戶馬換發。與同夥秦[illegible]二人。終日以設賭爲業。又馬妻蔡有女二名。亦以暗娼爲業。設賭爲法律所不許。暗娼爲警察所不容。未知有管理權者。亦有所聞否否。」

無業游民賴債　按之法律應即罰辦

安東老六道溝同景山素以開設飯館爲生。去年有無業游民徐某。向其訛詐小洋一百餘元未成。他就到安東審判廳告狀。硬要向同景山要牛肉錢四十元。又把李三巴找到廳內作證。像這樣違法證人。恐在法律上不發生効力。徐某因歸家不能交帳。借打官事爲名。以偏圖家藉辦敗衍。未知法廳官長亦能信其揑造否。」

遼陽

燈節熱鬧　紅男綠女結隊往觀

遼陽之燈節。較奉天則不足。比別城則有餘。今年之春景溫和。並象徵「明時曆」。萬紫千紅。頗壯觀瞻。外加商家燃放各樣之花炮。一切助興。樂。所謂春宵一刻値千金。滿城燈月賽如銀。月下看燈。燈前賞月等句。誠景象觀。雖云耗費財款乃出自願。祇是紅男綠女。扶老攜

鐵嶺

知事挑選保長　已經挑選尚未發表

邑保甲改組以來。所有事務。均已就緒。惟各村駐在所之保長。尚未委定。故邑知事宗於月之三日。知照各區保長。呈報四鄉。合乎保長資格者。迅速來城。以便當面考言詢事。分別優劣。而定去取。現聞已經縣長挑選。惟所選之人數。尚未發表。俟揭曉時再誌。

新婦拜年潛逃　因何潛逃殊不可知

邑西關外丁姓寶才之女。年屆雙十於夏歷年前許字邑北裴木嶺子村劉姓家爲媳。迨至今正。乃假拜年歸寧娘家。及至歸家之日。而該新婦竟不知所去。逃之夭夭。翻經其夫等候數日。未見回家。當即向北岳翁吵鬧。亦無一緒。後有一人出而排解。姦慮之日。勿躁。汝媳去之不遠。稍緩幾日。即可回歸等語。是時劉某見此來人言語。形跡大有可疑。當赴警察所將其岳父陳寶了及說話之人。一併控告矣。至將來如何。容後再誌。」

撫順

中學考試新生覆試尚未揭曉

撫順縣立初級中學校招考新生報名者計九十餘人。於月之三日午前十時考試。計取潘恆玉等四十八名。已於四日覆試。

元宵節之熱鬧

習慣甚盛。到處皆然。本埠元宵節之熱鬧。亦不亞於他處。計有獅子汗船高橋龍燈秧歌等十餘組。紅男綠女。自東至西。觀者非常擁擠。最好者爲青年會節之盒子。木架計四丈餘高。觀者約萬餘人。青年會大樓頂上。幾無立錐之地。玻璃窗多被擠壞云。」

新任知事到撫

撫順縣知事黃紹玉氏。因失察大悲寺和尚盜賣廟產撤職。遺缺委高等文官黃世芳署理縣篆。聚誌昨報新任黃知事已於月之四日午前十時四十分車到撫。當日即接任視事云

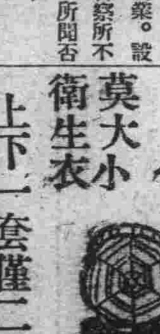

莫大小衛生衣　上下一套僅二圓

東京市日本橋區本石町一丁目毛織物問屋國谷商店今回處分倉庫存貨破天荒的出售

最上等莫大小衛生衣上下二元七十錢。毛上等駱駝絨衛生衣上下二圓九十錢。最上等毛上下四圓五十錢。

純毛製衛生衣（並四）特五圓五十錢

以上各品其材料及裁縫法皆爲現代稀有之良品本號對受顧僅一千打並上各品本號負完全責任售主得自出退文原金在要完與顧買可也

宏裕號綢緞雜貨京莊

商戰潮流於今爲烈價廉物美尤爲商戰之先聲本號自開業以來備受中日各界之歡迎皆以價廉物美爲唯一的戰利品邇來已屆冬令本號爲擴充營業便利顧客起見特由上洋蘇寗湖杭購辦時花綢緞各種布疋等件又由泰西運到各色呢絨氈毯以及京廣雜貨無美不備色色俱精花樣繁多筆難罄述並預有化粧品專備閨閣淑女應用務希各界諸君倍舊惠顧不勝榮幸之至恐未週知特此登報聲明

大連市磐城町五十一號（電話六〇九番）

宏裕號主人王超萬謹啓

德泰號綢緞京蘇雜貨莊

大會告終和平生產干戈暫戢一變而爲商業競爭亞東大陸尤爲商業競爭之集合要點故創業家多方興辦營業家隨在改良蓋商務在競爭時代不如是不足以維持而推廣也本號前因回祿之災乃致停業即在此停業期間將房屋全部重新門面裝璜一新茲已工程告竣定於夏歷十月初一日重新開張特由上洋蘇寗杭湖等地辦來時新花樣各種鐵機花緞貢緞閃花光緞及以各項綾綢花絲葛等品目又由泰西運辦呢絨洋貨布疋極品花露水香水香皂一切化裝用品磁器各省名茶南北等地大工廠絲紗線襪愛國布各色華洋雜貨無不全備以上所列各貨俱悉新近採辦正在南中減價之時故購價頗覺廉簡而銷售乃益從廉茲屆本號重新開幕時期所售各貨自應格外克己以廣招徠而利銷路並酬各界諸君以及閨閣名媛平時惠顧之雅意謹此露布

大連市奧町二丁目三十六番地（永善茶園對過）（電話一六六六番）

福發盛綢緞莊主人謹啓

支店設羽後町一丁目二番地

西德泰綢緞襍貨店廣告

敝號自設連淯已有多年貨物之精良信用之昭著是各界久所深知無待自詡矣時屆春初特由蘇杭等處運到花素各色庫緞湖縐線春以及歐米雜貨毛呢布疋男女時式大壓毛絨諸種毯子並京兆發來等等皮貨頗稱至備且代理廣東馬百良藥酒專治男婦老幼筋骨痛疼腿上諸症百病奇効如神凡蒙惠顧價値更當克己以作涓埃之報恐未週知謹此聲明

大連市監部通五十五番地（電話二四五九番）

本號主人謹啓

益昌號綢緞雜貨京莊

世界和平商戰益烈亞東大陸尤爲商戰之集合點是以本號不惜重資在蘇寗湖杭及上洋等地採購特花綢緞並在各大工廠辦到各種布疋又由歐美運來各色呢絨深合冬令之用各貨陳設屋內五光十色燦爛奪目如蒙各界光顧無不價値公道誠所謂價廉物美也恐未週知特此露佈

大連市浪速町三丁目三五（電話⑤七五一番）

益昌綢緞莊主人謹啓

安奉線　[illegible]

日本時刻　[illegible]

奉山線　[illegible]

清線　[illegible]

本報特在南滿線火車內賣報每份售金二分如有喜閱本報者向車內賣貨人購買不悞

大阪商船 大連支店 電話二三二〇番 九四七 定期行輪

●上海香港行
◎亞羅巴馬丸 三月六日
●神戶經由沙市達高馬行
◎布哇丸 三月八日
●門司神戶大阪行
◎貝加爾丸 三月十日
◎臺南丸 三月十三日
◎哈爾賓丸 三月七十日
◎臺中丸 三月六日
●巴奈馬經由紐育行
◎海牙丸 三月八日
●蘇士經由歐洲行
◎巴里丸 三月廿七日
●上海福州基隆直行
◎盛京丸 三月十七日
◎湖北丸 三月十日
◎福建丸 三月六日
◎大新丸 三月十二日
敝社經營滿鐵及朝鮮鐵道重要車站連絡車票及鐵道院及大阪商船屬託轉運貨物事宜
山口運輸株式會社大連支店

山口運輸公司
大連大山通 電話五二四、一六六番
大山通船票發賣所 電話二三五番
第二站運貨代辦所 電話六〇番
左記各出張所對於船車從運之貨物均有發貨單
支店（奉天、長春
出張所（營口、鐵嶺、開原、四平街、公主嶺、哈爾賓、

大連市加賀町 田中賬房 電話一二七八、一五〇七番 定期行論
利通號 三月十一日 午後六時 芝罘威海仁川
北平號 三月七日 午後六時 芝罘
海寧號 六日 龍口
亞東號 上海
海天號 三月九日 午後六時 上海

日本郵船 大連出張所 大連山縣通 電話二七二二番 定期行輪
開往、長崎、神戶、橫濱、
◎花咲丸 三月十四日
◎長砂丸 三月二十五日
◎相模丸 四月四日
開往、太沽、或天津、牛莊
◎花咲丸 三月十六日
◎長砂丸 三月七日
◎相模丸 三月二十五日
開往歐洲線
◎里昂丸 四月上旬 李浦行
◎里瑪丸 三月十五日 漢堡行
美國行
◎烏羽丸 三月二十四日 紐育行
以上各船因天候及其他事宜時行改期
日本郵船代理店代表辦理貨客事宜
大連監部通 丸二商會 電話二六四、一八八八番

阿波共同船出帆
◆十六共同丸 三月七日 芝罘青島開
◆廿一共同丸 三月六 芝罘威海仁川
◆廿二共同丸 日 開往
◆廿六共同丸 九日 天津行
◆廿三共同丸 三月 日 青島行
◆亞東號 日芝罘開往
本埠與山東鐵道及朝鮮鐵道之間承辦聯絡運輸貨物
大連山縣通濱町七號電話一八〇九一
阿波共同汽船會社

政記輪船出帆 定期行輪
開往上海
肇興 三月六日
純利 三月 日
永和 三月六日
成利 三月六日
增利 三月七日
宜安 三月 日
新和 三月十二日
平洋 三月十日
開往芝罘
永利 三月七日後五時
廣利 三月六日後五時
開往龍口
得利 六日
開往青島
公利 三月 日
有利 三月六日
開源 三月 日
生利 三月 日
宏利 三月 日
政記輪船股份有限公司 代表電話五一四〇番

三井物產出帆廣告 定期行輪
●開往北美新金山及斜特爾各埠（經過神戶橫濱等埠）
●萬田山丸 三月 日頃
●伊次山丸 三月末日
●金剛山丸 四月中 日頃
●蓬萊山丸 四月中頃
轉運玻璃纜土、貨物可以承辦所有水脚等項祈照會敝處帳房可也
大連山縣通 三井物產會社 船舶部出張員 代表電話五〇八五

大連汽船出帆 定期行輪
荷物取扱店 大連山縣通 宮崎商會 電話一二二五、一九五二
●開往青島、上海
●榊丸（滿鐵） 三月九日 正午
●西京丸（航路船） 三月六日 正午
●長平丸 三月十三日 正午
●開往天津
●天潮丸 三月八日 前八時
●濟通丸 三月十一日 前九時
●開往龍口往復共旅順寄港
●龍平丸 三月十日 正午時
大連汽船株式會社 大連山縣通 電話代表番號五一九〇 旅客係 電一一七五番

東洋汽船會社代理店 大連汽船株式會社 代表電話五一九〇番
神戶橫濱桑港行 定期行輪
◎塞比利亞丸 大連發 四月廿一日
●上海香港行
◎塞比利亞丸 三月二十八日
●香港瓜哇行
◎波斯丸 三月廿八日 新嘉坡 紐育行
●瓜哇
◎香洋丸 三月廿七日
◎福洋丸 三月十日
取扱店 丸二商會 電話一八八、二六四、一三三九、
取扱店 宮崎商會 電話一二二五、一九二五番、

朝鮮郵船大連出帆
開往芝罘仁川、群山 江原丸 三月九日
開往青島、仁川行 平安丸 三月三日
鮮鐵、滿鐵、道各重要火車站及敝社各寄港地並貨物受取證及火車票發售
朝鮮郵船株式會社大連支店
監部通一丁目 丸二商會 電話二六四、一八八八番

火車往來事
△營口大石橋間▽
△大連旅順間▽

腦病良藥 靈片

靈片乃經岡田博士魯賓遜博士及諸藥學大家之讚許實爲頭痛神經衰弱之絕好良藥一經試用本品者方知其效力顯著言之不謬也本品乃純用植物性製成故最合食米人之病症本劑又含有多量之硫酸故對腦液之營養最爲上品服用少量可奏奇効請久患腦症諸君可購本品一劑除却永久之愁苦（本劑大黃主劑故無下痢及腹痛之慮）

主治（腦病、神經衰弱、頭痛、目眩、貧血症、不眠症、記憶恍惚、陰萎、遺精、早漏、房事過度、及由生殖器發諸般病症）

藥價 五十錢（試用分）一圓、二圓、三圓、五圓五十錢、拾圓（家庭常備用）

如有欲閱神經衰弱療治備章者請以明信片通知即時寄上

本舖 東京銀座弓町二二 電話京三〇八番 弘濟藥院 中南定太郎 振替東京三三一番

大阪安土町堺筋 電話本三〇〇七番 弘濟藥院 中南定太郎 振替大阪三四四番

德裕厚代賣富民果苗公司 各種苹菓樹栽廣告

敬啓者鄙人爲聯同胞利益挽回利權強國富民振興實業起見糾合同志不惜工資特在東洋組織一菓苗公司業經數年已得培養之妙術變收獲利之本源近數年來每值春令清明節前即由東洋本公司發來各種最上菩菓樹栽仍由鄙號經理出售遠近鄉鎮各實業家既經培植過者無不洞悉此樹之易於培養得利迅速每值開覽之時均有爭先恐後之勢所來之貨每不敷購客之滿足此樹栽之優良何須鄙人之自詡也年關在邇轉瞬即春又當來此貨品之時是以特出佈告凡有志振興實業諸君速來訂購庶免臨期貨品缺乏有失諸君之厚望至於此樹栽種類價值及培養法術結菓得利之年限另有特印廣告一切細微無不詳加註解諸君有欲知此樹栽之種種底蘊者可向鄙號函索廣告即爲奉上一閱便叩明瞭或來鄙號面議者尤爲適宜無不歡迎優待特此佈聞仰衆週知倘望早速入手勿涉觀望致失此無限利益之好機會也

本公司熊岳城驛前 德裕厚主任 董子厚謹啓

勿失好機

新到手鎗廉價出售

美國斯米斯式六連發手鎗

口徑四四號
裝得子彈數六個

本品是在手鎗中之最大口徑者發射時威力頗強音響又大實爲看家護身之最上品也本品乃爲日本陸軍之使用品今回賣却敝號包賣無多請速購買可也

價格（代套）一支金拾圓
子彈（百個）金五圓

購買諸君請先到日本警務署領下許可但該用紙敝店備有

田崎鎗砲火藥店
大連市吉野町二丁目五十五號地
電話長四七五番 三五七六番

美術諸印刷

和洋紙
印刷諸材料
大連
滿日社印刷部
電話四八四九番

拜啓者敝組向以機械及附屬品五金油漆爲營業荷蒙各界諸君信任已久矣不勝感激之至竊思凡百工師夫欲善其事者必先利其器利器之品含精鋼而無他求如斯敝組專赴英德兩國名廠選辦精煉鋒鋼近已運來連在庫以供諸君之用請購而試之如蒙惠顧不拘多少無不竭誠歡迎

大連市山縣通十九號地
合名會社原田組
電話四一〇、九二五、三五一九番

永善舞臺

（早）（三月四日）（演）

楊四立 傳關英 取金陵
趙寶璽 吳鐵菴 小菊處 黃鶴樓
張小台 趙鴻林 閻子芳
花玉馨 拜壽算糧
碧玉花 小麒麟 武家坡

（晚）（三月四日）（演）

小蘭芬 郎麗峯 碧玉花 張少台 花玉蓉 楊四立 趙寶璽 吳鐵菴 趙鴻林 程永龍 小菊處 劉鳳閣 王海臣 小金鳳 碧玉蘭 女客串

排演新戲全本
七擒孟獲

本所自開辦以來對於建築設計製圖測量施工諸時庶不悉心研究熟心從事照建築費用較廉落成事日迅速工精料美一切包工

南山麓柳町E區八三（貯水池畔）
岡本建築事務所
電話二三九二番

刮臉次序
双美人牌香皂
安全剃刀
双美人牌洗臉粉
乾手巾
双美人牌臉油
双美人牌香粉
眉清目秀

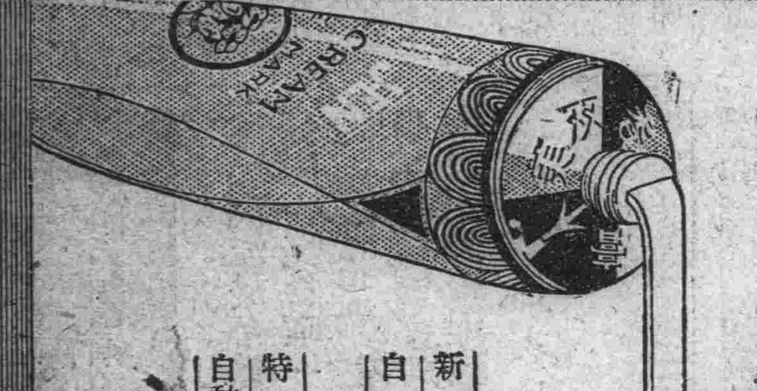

世界上最有進步的
双美人牌牙膏
牙齒衛生……口氣芬芳……品質最美

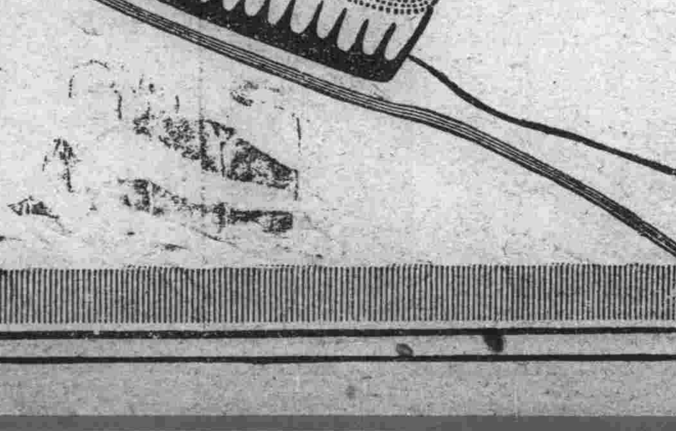

新式優良自來水筆
特准專賣的自動輪出鉛筆

柏拉圖牌自來水筆
柏拉圖牌鋭尖鉛筆

中山太陽堂文具部售發

天成號綢緞雜貨莊

大會告終和平用享經營商業實爲風會所趨故本號不惜鉅資創辦綢緞莊一所坐落浪速町二十七番地現已組織完備擇定夏曆九月二日正式開張早由蘇杭滬寧等地定織綾羅綢緞紗絹綉品等件奇花特色樣式翻新又由泰西採辦各種樸貨布疋毛絨呢錦有美必備色色俱精堆錦舖花燦爛奪目凡中外各界男女必需之物品靡不陳設完備尤可慶幸者本號創辦之際正值南中各貨落價之時本號乘此時機進貨甚夥茲擬於開業始基悉數將收進廉價之貨售出以享惠顧諸君不圖贏利惟冀暢銷其對於批發零售所定價格尤爲廉而又廉減而又減緣進貨既遇時機斯銷售乃愈公道初非臨時減價意在兜售者可比尙乞　各界諸君惠臨嘗試以見本號之貨品爲眞正的價廉物美也謹此露布

大連市浪速町二丁目二七番地
天成號紬緞莊主人謹啓
電話長二七五六番

東萊銀行大連支店

本銀行總行開設青島分行上海濟南天津大連其他各大商埠均有特約代理機關辦理商業銀行一切業務所有各種存款放款押匯貼現匯兌兌換買賣生金外國貨幣以及代理收付款項等事無不格外克已交易公平信用昭著倘蒙惠顧極誠歡迎

地址 監部通五十番

電話 經理室 一八三八 營業室 一八三七 公用 三三一四